## CZ Košice, Mlynská 23

**NEDEĽA – PRAVIDELNÉ BOHOSLUŽBY:**

| | |
|---|---|
| 9,30 | slovenské |
| 16,00 | Rodinné misijné spoločenstvo |
| 18,00 | večerné (od novembra o 17.00) |

**DETSKÁ NEDEĽNÁ BESIEDKA:**

| | | |
|---|---|---|
| Nedeľa | 9,30 | ZBC Zvonárska 23 |
| | 16,00 | RoS ZBC Zvonárska 23 |

**BOHOSLUŽBY V TÝŽDNI:**

| | | |
|---|---|---|
| Večerné: | utorok | 18.00 (od novembra o 17.00) |

**BOHOSLUŽBY NA INÝCH MIESTACH:**

| | | |
|---|---|---|
| Pondelok | 14,30 | DD Skladná ul. |
| Streda | 14,30 | DD Barca |
| Piatok | 9,30 | DD Garbiarska ul. |

**HRAŠOVÍK** 20.10.2016 o 9,30

**BIBLICKÁ HODINA**

| | | |
|---|---|---|
| Štvrtok | 16,30 | ZBC, Zvonárska 23 |

**PRÍPRAVA KU KONFIRMÁCII:**

| | | | |
|---|---|---|---|
| 1. ročník | piatok | 14,45 | ZS Mlynská 23/1.p. |
| 2. ročník | piatok | 14,45 | ZBC, Zv. 23/1.p. |

**STRETNUTIA MLÁDEŽE A DORASTU:**

| | | | |
|---|---|---|---|
| Mládež - REŠTART | štvrtok | 17,17 | ZS, Mlynská 23 |
| Stretnutie M23 | streda | 18,00 | ZBC, Zvonárska 23 |
| Stretnutie dorastu | piatok | 16,00 | ZBC, Zvonárska 23 |

**SPEVÁCKY ZBOR CHVÁLOSPEV** má nácviky:

| | | |
|---|---|---|
| Utorok | 16,30 | ZS, Mlynská 23 |

**VYUČOVANIE NÁBOŽENSTVA NA ZŠ :**

**Pondelok**

ZŠ Tomášikova 31 13.00 (1. stupeň) 14.00 (2. stupeň)
ZŠ Fábryho 44 14.45

**Utorok**

SZŠ Dneperská 1 13.30
ZŠ Požiarnická 3 13.45 (2. stupeň)
ZŠ Bruselská 18 14.00

**Streda**

ZŠ Staničná 13 13.15 (1. stupeň) 14.00 (2. stupeň)

**Štvrtok**

ZŠ Požiarnická 3 12.45 (1. stupeň)
ZŠ L. Novomeského 2 13.00 (I. skupina) 13.50 (II. skupina)
ZŠ Park Angelinum 8 14.00

## CZ Košice-Terasa

**PRAVIDELNÉ STRETNUTIA**
(počas školského roka)

**SLUŽBY BOŽIE**
Magistrát mesta Košice (Biely dom), malá sála o 10:00
Detská besiedka prebieha súbežne so SB o 10:00 hod.
Modlitebná chvíľa v nedeľu pred SB o 9:30 hod. v suteréne

**ŠTÓS** vždy 2. nedeľa v mesiaci o 9:30
**ŠACA** vždy 3. nedeľa v mesiaci o 18:00
(kostol reformovanej cirkvi)

**SLUŽBY BOŽIE VO FNSP** v sobotu o 18:00 hod.

**VYUČOVANIE NÁBOŽENSTIEV:**

**ZŠ Janigova** – utorok o 14:00 hod.
**ZŠ Trebišovská** – streda o 14:00 hod.
**ZŠ Kežmarská 28** – roč. 1-2, utorok o 13:00 -13,45 hod.
**ZŠ Kežmarská 28** – roč. 3-4, streda o 13:30 -14,15 hod.
**ZŠ Kežmarská 28** – roč. 5-7, utorok o 14:00 -14:45 hod.
**ZŠ Kežmarská 30** – roč. 1-4, pondelok o 13:45 -14,30 h.

Ak sa na vašej škole náboženstvo nevyučuje, sú 2 možnosti:
**1.** Dieťa bude chodiť na školu, kde sa vyučuje.
**2.** Prihlási sa dostatok detí na to, aby sa vyučovalo aj na vašej škole.

**KONFIRMÁCIA**
1. ročník konfirmačnej prípravy – streda 16:00 v EMŠ
2. ročník konfirmačnej prípravy – utorok 16:00 v EMŠ

**STRETNUTIE ŽIEN** utorok 17:00 v EMŠ

**BIBLICKÁ HODINA** streda 17:00 v EMŠ

**MLÁDEŽ A DORAST** štvrtok 18:00 v EMŠ

**SPEVOKOL** pondelok 17:30 v EMŠ

**BIBLICKÉ SKUPINKY** pre rodiny i jednotlivcov – bližšie info u brata farára alebo píšte na náš zborový email.
Pozn.: EMŠ Evanjelická materská škôlka Muškátová 7

Vydávajú **Evanjelické a.v. cirkevné zbory v Košiciach** pre vlastnú potrebu.
Redakcia a grafická úprava: Ľubomír Badiar, Vyšlo: V Košiciach **v októbri 2016.**

# SOLI DEO GLORIA

OBČASNÍK KOŠICKÝCH EVANJELICKÝCH CIRKEVNÝCH ZBOROV 2/2016

## cieľ

**mám vždy pred očami a bežím za odmenou nebeského povolania Božieho v Kristovi Ježišovi.**

*List apoštola Pavla Filipským kresťanom 3:14*

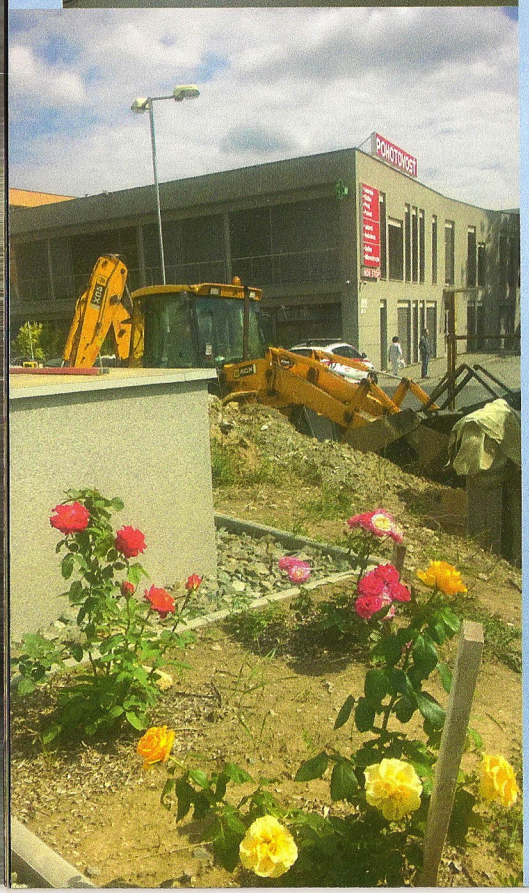


## Čo sa podarilo urobiť z plánov roku 2015

- rozvody vody sú dokončené
- obklady toaliet pre kostol sú urobené
- sanita je zakúpená a čiastočne inštalovaná
- fasáda celého objektu je ukončená
- podlaha je urobená v celom objekte (okrem farského bytu a suterénu)
- začali sme s malými sadovými úpravami pri chodníku od Toryskej ulice
- celý objekt (okrem farského bytu) je vymaľovaný
- začali sme montovať zárubne a dvere
- urobený bol odkvapový chodník okolo kostola z troch strán objektu
- na chóre bola urobená hrubá konštrukcia pre lavice
- bolo ukončené drevené obloženie nosníkov v chrámovej lodi
- vnútorné zateplenie veže bolo urobené
- položené boli kazetové stropy v učebniach a chodbách
- inštalované boli svietidlá v celom objekte (okrem farského bytu)
- zabezpečovačka bola sfunkčnená
- bola dokončená regulácia kúrenia
- zrealizovaná bola verejná cesta a parkovisko medzi kostolom a pohotovosťou (príspevok MČ Západ a Poliklinika Terasa)

### Aktuálne pracujeme

- na osadzovaní sanity
- ukončovaní podláh (lištovanie)
- osadzovaní zárubní a dverí
- terénnych úpravách v exteriéri

Dnes pochybujeme o tom, čomu sa vždy verilo, a veríme tomu, o čom sa vždy pochybovalo.

# Čo nového vo výstavbe kostola?

### Čo je ešte potrebné k tomu, aby sme kostol mohli užívať?

Tieto sumy sú orientačné, ale reálne.

- parkovisko, rampa pre imobilných, schodisko, nástupná plocha pred kostolom – 60.000,-€
- zábradlia (schodisko, chór, balkóny) – 10.000,-€
- garážové vráta – 2.400,-€
- striešky a markízy nad vchody – 10.000,-€
- schody na chór – obloženie – 5.000,-€
- kabínky na WC - 4.000,-€
- chór – podlahy a dokončenie lavíc – 25.000,-€
- požiarne rebríky – 5.400,-€
- ozvučenie – 5.000,-€
- verejné parkovisko (rondel) – 10.000,-€
- ostatné terénne úpravy - 2.000,-€
- projektor do kostola – 2.000,-€
- internetová prípojka (dokončenie) – 950,-€
- vnútorné dvere WC – 350.-€
- kovanie kľučky – 500,-€
- stoličky (200ks) – 12.000,-€

**spolu: 154.000,-€**

### Po zrealizovaní týchto prác je možné kostol skolaudovať a užívať.

Na tieto práce však už nemáme finančné prostriedky. Preto sme sa rozhodli pristúpiť k úveru z banky. Takúto veľkú sumu si totiž nevieme požičať ani od cirkevných zborov ani z vnútrocirkevných fondov.

Aj iné cz riešia takéto veci úvermi z banky. **Pri úvere vo výške 150 tis. eur na 15 rokov by počiatočná ročná splátka bola 13,5 tis. eur** a postupne by klesala.

Dlhodobý priemerný ročný výnos zbierok na kostol je 20.000,-€. Úver by sme za priaznivých finančných okolností mohli splatiť aj predčasne. Viac informácií na príslušných konventoch. Vybavenie úveru bude trvať dlhšie vzhľadom na schvaľovací proces v cirkvi. **Preto vás vyzývame k štedrej obetavosti,** aby práce mohli kontinuálne pokračovať. Riešime tiež malé krátkodobé pôžičky z vnútrocirkevných zdrojov. Termín otvorenia kostola je závislý od finančných prostriedkov.

### Okrem toho však bude potrebné v budúcnosti ešte dokončiť:

- potery v suteréne
- plastika koruny na priečelí
- stropy v suteréne
- zárubne a dvere v suteréne
- projekcia v učebniach
- zádveria vo vestibule
- oltár, ambon, krstiteľnica
- zariadenie učební
- zariadenie zborovej kuchynky
- kľakátko pri oltári
- byt farára (maľovky, podlahy, obklady vo WC, sanita, svietidlá, kuchynská linka)

Ondrej Kolárovský

Reformačná úvaha

Ľubo Badiar

# Potrebuje dnešná cirkev učeníctvo?

**Cirkev, v ktorej dnes žijeme, chradne.** Na otázku prečo - som už počul veľa dôvodov: nevodíme naše deti do chrámu, valcuje nás materializmus, ľudia strácajú dôveru v cirkev a farárov, doba je zlá...

Boli oveľa horšie doby a historici nám svedčia, že práve to, privádzalo ľudí bližšie k Bohu. Takže doba asi nie je zlá - ale skôr dobrá. Je nám príliš dobre na to, aby sme BOHA vôbec potrebovali. Nech už sú naše ľudské dôvody akékoľvek, pozrime sa na možnú príčinu úpadku cirkvi pohľadom samotného Ježiša.

**Slová Pána Ježiša z Jeho poslednej výzvy,** ktorú adresuje v údive stojacim učeníkom, dívajúcim sa ako sa Jeho vzkriesené telo, nerešpektujúc silu gravitácie, dvíha k nebesiam, sme v našej cirkvi vzali vážne len sčasti. Tomuto poslednému Kristovmu posolstvu sa tiež hovorí " Veľké vyslanie".

Spýtajme sa jednoduchú otázku: **Komu a k čomu?**

Ježiš hovorí v Matúšovom evanjeliu 28:19-20:

**„Choďte teda, čiňte mi učeníkmi všetky národy, krstiac ich v meno Otca i Syna i Ducha Svätého a učiac ich zachovávať všetko, čokoľvek som vám prikázal.**

Keď čítam tieto slová, vidím v nich **tri jednoduché impulzy**, ktoré nám všetkým Ježiš podáva:

1/ **Vysiela svojich učeníkov s poslaním**, v ktorom majú pokračovať po Jeho odchode.

2/ **Poslaním je činiť z ľudí Jeho učeníkov** - na celom vtedajšom i súčasnom svete.

3/ **Spôsob alebo forma,** akou to majú robiť je: **krstom**, ak sa budú chcieť pokrstiť, ich duchovne včleniť do Jeho Tela a podľa možností i do spoločenstva; a **učením zachovávať** Jeho pravdy a hodnoty v bežnom ľudskom živote.

Závažnosť tohto Kristovho výroku podporuje skutočnosť, že to boli Jeho posledné slová na zemi povedané svojim verným. Čo sa snaží človek povedať svojim najbližším v poslednej chvíli? **To najdôležitejšie!**

Ak to bolo tak aj u odchádzajúceho Mesiáša, pýtam sa, prečo nám táto výzva nerobí viac starostí? Aby sme ju zobrali vážne, porozumeli jej správne a hlavne ju uviedli do cirkevnej i služobnej praxe v cirkvi.

**Ako vyzerá plnenie tejto výzvy v našej praxi?**

Krstia a vyučujú iba farári, v kostoloch, na bohoslužbách a biblických hodinách. Všetko iné je neprípustné! Pre poriadok. Povedzme, že to takto má byť! To potom znamená, že Pán ježiš trochu podcenil svoj potenciál, pretože „si trúfol" na vedenie a vyučovanie iba 12 učeníkov, kým ktorýkoľvek pán farár ich má viesť a vyučovať stovky. Navyše Ježiš svojich učeníkov neučil v škole, ani na seminári, ani v synagóge. Učil ich na cestách života, svojim príkladným správaním, dobročinnosťou, múdrymi výrokmi, milosrdnými činmi, ale tiež aj napomínaním ich malovernosti, čo sa dialo zväčša v tejto malej skupine obyčajných ľudí. Žiadneho zo svojich učeníkov neposlal najskôr študovať do chýrnej Gamalielovej rabínskej školy - ale ho jednoducho pozval k nasledovaniu seba samého.

Aj z pedagogickej praxe vieme, že **najefektívnejšie vyučovanie prebieha v malej skupine - v spojení s praxou.** Takže Ježiš to vedel, a preto to robil takto.

Prečo má však dnešné, zväčša profesionálnymi duchovnými organizované náboženstvo problémy s prežitím? Možno práve preto, že sme nedôverčiví pracovať Kristovou učeníckou metódou - ísť životom spolu v malých skupinách, učiť sa, napomínať i slúžiť takto spolu s Kristom uprostred... **Popremýšľajme nad tým...**

**My kráčame vpred k nášmu cieľu, nech požehná Boh nášmu dielu...** tieto slová hymny zaspievali deti na úvod slávnosti pri príležitosti 10.výročia EMŠ. Príhovory a pozdravy predniesli pani riaditeľka EMŠ - **Alena Durbáková,** sestra tajomníčka pre školy pri Generálnom biskupskom úrade ECAV **Mgr. Daniela Veselá,** konsenior Košického

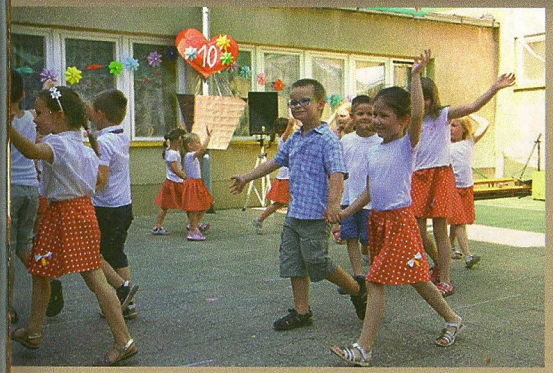

# 10 rokov
## už rastú Muškátiky
### v Materskej škôlke na Terase

seniorátu **PhDr.Dušan Havrila**, za rodičov pani **Mgr. Katarína Smatanová** a pozdrav vo forme básne predniesla sestra **Emília Mikulská.** Modlitbu EMŠ a požehnanie budúcich školákov predniesol brat farár **Ondrej Kolárovský.**

Deti sa prezentovali piesňami, básňami, tančekom. Predškoláci zaspievali rozlúčkovú pieseň, dievčatá zatancovali a chlapci zarecitovali krátke riekanky a z písmen poskladali - **AHOJ EMŠ.** Krásne zaspieval spevokol **Muškátiky** pod vedením **Alenky Kolárovskej a Katky Fabriciovej.** Po škôlkárskom programe nastúpil **Roman Dovala s dcérami** a spievali piesne o Bohu aj so zapojením sa detí.

Na deti čakali aj rôzne atrakcie - **trampolína, skákací hrad, chemická šou** - rôzne pokusy v podaní rodiny Dovalovcov, maľovanie na tvár. Deti mali krásne kresby na tvárach - ako napr.dúha, orol, delfín, motýľ, mačka... Maľovanie na tvár bolo pre deti veľmi príťažlivé a aj veľa detí sa nechalo namaľovať. Pre všetkých čakalo pohostenie a tiež úžasná čokoládovo-banánová torta, ktorá všetkým chutila. **Ďakujeme Bohu za Jeho réžiu** a každému, kto prispel akýmkoľvek spôsobom k týmto oslavám 10.výročia EMŠ.

# Koncert spevokolíku Muškátiky

## pri Evanjelickej materskej škole Muškátova 7, Košice - Terasa

Už druhý „veľký" koncert Muškátikov sa uskutočnil **na Deň matiek (9.5.2016) v našej fílii v Štóse.** Zaplnená sála obecného domu s nadšením prijala pozdrav cez piesne i slová našich detí a mládežníkov venované tomuto krásnemu sviatku všetkých matiek. Domácim zase patrí poďakovanie za milé prijatie, štedré pohostenie a vedeniu obce za spoluprácu pri organizácii koncertu. **Ak máte záujem pridať sa do nášho spevokolíku, informujte sa v MŠ.**

# Letný denný tábor Farebná planéta

**KEDY?** 11.-15.7.2016

**KDE?** V priestoroch Špeciálnej základnej školy na Inžinierskej ulici v Košiciach a na výlete v Drienovci

**KTO?** 63 detí vo veku od 6 do 12 rokov, 14 pomocníkov--dorastencov a 13 dospelých vedúcich, podelených do skupín – kontinentov: Európa, Ázia, Afrika, Amerika, Austrália a Arktída – častí našej nádhernej farebnej planéty, ktorá je dielom nášho Stvoriteľa.

**ČO?** 5 dní plných zoznamovania, hier, piesní, pátračiek, vyučovania, vyrábania, športovania, dobrodružstiev, rozprávania a cestovania.

**PREČO?** Stráviť čas v Božej prítomnosti, pod Božou ochranou, v spoločenstve veselých a odvážnych detí a ochotných vedúcich a pomocníkov, a taktiež poznávať tento svet a Pána Boha, ktorý ho stvoril.

**HLAVNÁ MYŠLIENKA TÁBORA:** Farby označujú nielen farebnosť a odlišnosť jednotlivých častí planéty Zem, ale v Knihe bez slov označujú základné pravdy o Božej láske a záchrane človeka skrze Jeho Syna Ježiša Krista: zlatá farba – nebo, čierna farba – hriech, červená farba – krv Pána Ježiša, biela farba – očistené srdce od hriechu, zelená farba – duchovný rast.

Adriána Némethová, vedúca tábora